Nikkei Rep. says new generation of Americans need to be told of evacuation

ANN ARBOR, Mich. — Rep. Norman Mineta has called for a "time of reflection" on the evacuation and internment of more than 112,000 Americans of Japanese ancestry during WW II.

In a speech at the Univ. of Michigan March 16, Mineta said, "The real lesson of the internment camps is that whenever civil liberties can be taken from one group of individual, they can be taken from any group or individual."

"This lesson must be brought to the consciousness of all Americans once again," said Mineta, "because it bears directly on our rights as Americans and as human beings. Only four members of Congress currently serving were in office in 1942 at the time of the internment. There is a new generation of public officials and other Americans who need to be reminded of the internment." he said.

(The four current members of Congress serving in 1942 are Senators (then Reps.) Warren Magnuson and Henry Jackson, both of Washington; Rep. Jamie Whitten of Mississipi; and Rep. (then Sen.) Claude Pepper of Florida.)

Mineta and his family were among those Japanese Americans interned in a "relocation camp, as the government euphemistically called them," said Mineta.

"These Americans endured not only mental anguish and economic hardship, but they also suffered the humiliation of bing classified as potential traitors to their counrty. Yet history has recorded not one single act of treason or sabotage commited by a Japanese American throughout World War II."

Citing the efforts of the Japanese American Citizens League to secure redress for those interned in World War II camps, Mineta noted that "redress effort will provide an opportunity to reflect upon this often overlooked event in American history. Hopefully, the knowledge gained will guarantee that tragedies such as the evacuation will never occur again."

Sponsored by the Univ. of Michigan Office of Minority Student Services and the Detroit Chapter of the JACL, Mineta's talk was part of a month-long focus of the California Historical Society's presentation on the Japanese American internment experience.

The New Canadian

An Independent Organ for Canadians of Japanese Origin

Vol. 43 — No. 31 | Friday, April 20, 1979 | TORONTO, ONTARIO

Pink Lady has Japanese youngsters in a spin

By SAM JAMESON

TOKYO. — Either Mitsuyo Nemoto or Keiko Masuda, both 21, could be the "girl next door" in Japan.

Instead, they have become a living symbol of the impact of television upon society.

Packaged collectively into the singular entity The Pink Lady and pushed to the top of the popular music charts, the pair have produced an act the likes of which has not been seen before in Japan. They have attracted a following that borders on the fanatic among preschool-age and elementary school children.

About 81 Pink Lady products, each bearing a likeness of the two young women, have been marketed from notebooks to dolls to bicycles.

Advertising posters featuring The Pink Lady and plugging products ranging from mosquito spray to underwear are seen throughout Japan. Th two appear in countless TV commercials.

Japan is saturated with The Pink Lady, and new sights have been set for the pair in the United States.

Their first single is to be released by Elektra-Curb Records May 1 after an April 27 appearance on a Leif Garrett special on CBS. Plans are to follow it up with an LP.

Both Miss Nemoto, known by her nickname, Mii (as in meek) and Miss Masuda, who is called Kei (kay), acknowledge that TV gave them their break in Japan and enabled them to become stars overnight two and half years ago. Both also acknowledge that it was TV which gave them the adulation of children. And both say it is TV which keeps them going in the wild world of Japanese popular music in which overnight stars can quickly become overnight has-beens.

Onstage, Mii and Kei go through more gestures than a naval signalman and bump, grind and twirl while singing. Both tint their black hair and wear dazzling costumes.

Critics call their songs "Sweet, sacchariny, and dumpy," their act more of gymnastics performance than a dance. The image that emerges, however, is one of sweetness and freshness — utterly lacking sexual suggestiveness.

Children mimic

Children love it and mimic The Pink Lady. Children's Pink Lady dance contests are the latest addition

Cont. on Page 2

Acupuncture can ease asthma

SENDAI. — A professor at Tohoku University Hospital here has proven that acupuncture can relieve the pain of asthma.

Professor Tamotsu Takishima said that experiments conducted with a machine he developed to measure the sensitivity of respiratory channels confirmed claims of acupuncture experts that 70 to 90 percent of those suffering from asthma receive significant relief from needle treatment.

Asthma occurs when air passages become hypersensitive as a result of atmospheric pollution, smoking or bacterial infection. Bronchial tubes contract, mucous membranes swell, and resistance increases in air passages.

Western medicine treats the affliction with a variety of drugs, but their effectiveness has sometimes been hampered by side effects.

Takishima, taking a hint from the phenomenon of electrical resistance, developed a machine to measure resistance factors in breathing. He found that the resistance value among normal people was 2 or 3, but that asthma sufferers had a resistance value of 5 to

Cont. on Page 2

1st Kabuki make-up demo in Canada

Koto & Kabuki benefit concert for Annex at TBC

TORONTO — The evening of May 4th promises to be a very special cultural event for the lovers of the koto and kabuki. The koto and kabuki make-up demonstration is a benefit concert for the Annex. The Annex is indeed honoured to be the vehicle for this special cultural benefit. Only one performance will be held on May 4th 8:00 p.m. at the Toronto Buddhist Church. Tickets are $3.50 and are available by calling the Annex (463-7441) or for pick-up at the Japanese Canadian Cultural Centre, 123 Wynford Dr., Don Mills (441-2345).

The koto was first introduced into Japan from China in the Nara era and was used primarily for the court. The rich heritage of koto will be well represented by a delegation of Eight, all female kotoists under the able direction of Master of Toshiha-Kai.

Master Toshiha Saga has been involved in the art of koto for over twenty five years; during which time she acquired a wide range of proficiency in both classical and contemporary music. She has trained many young students and has recorded for the Victor Record Company.

Sharing the programme of the evening, will be master Fujima Chikuyo who will present a kabuki make-up demonstration and dance. This demonstration is unique since kabuki make-up is considered an art not

Fujima Chikuyo

to be shown outside the backstage. Note that the Kabuki make-up demonstration will be the first public demonstration in North America.

The very demanding art of Kabuki is well represented by the headmaster of

Cont. on Page 2

Accupuncture. . .

Cont. from Page 1

10.

Among the 10 asthma victims he tested, eight said that they could breath easier afer acupuncture treatment and four regained normal resistance value.

The value of one 41-year-old man dropped from 5.5 to 2.0 after the treatment, and a 66-year-old man registered a value of 3.0, down from 5.0 after acupuncture.

Takashima, who plans to announce his findings at a symposium of the Japan Medical Association in Tokyo April 7, said that he was most impressed with the results.

Pink Lady. . .

Cont. from Page 1

to the plethora of Pink Lady TV programs. Some schools include Pink Lady dancing in the daily gym-class.

Mii and Kei say they don't perform with an audience of children in mind and don't believe that children form the main body of their fans.

Obviously, a lot of adults are financing the purchase of Pink Lady records in Japan, whoever may be listening to them. Not counting their latest record, released March 9, nine of the 10 singles they have recorded since August, 1976, made it to the top of the Japanese hit parade. The most "disappointing" showing was for their debut record, which made it to No. 4 and sold 750,000 copies — in a nation where 200,000 sales constitute a hit.

Both admit, however, that TV has so firmly implanted an image of The Pink Lady as a cute, humorous pair of child-like singers that they have become locked into one fixed style of songs — a phenomenon not at all unusual for any singer in Japan.

"Up to now, all the songs we have sung have been comical, cute, and funny," Mii said.

Our fans would be bewildered if we suddenly started singing adult like songs," Kei added.

But that is what they will be doing in their American debut with a song called Kiss in the Dark. With words and music by Mike Lloyd, it's a disco number which Kei said had "weight" and Mii described as "adult-like."

Paul Drew of Paul Drew Enterprises, Inc., of Los Angeles, thinks The Pink Lady can succeed where no other Japanese have because "they sing well."

"They won't be singing in Japanese, they're very talented, they're charming, and they have me."

They also will retain the gymnastic-like dancing, Drew said.

There appeared to be some question about their ability to handle English pronounciation. In an interview conducted in Japanese, neither Mii nor Kei could pronounce correctly the name of the composer of their debut record, Lloyd. And both of them stumbled over both "w's" in the title of another song, Walk Away Rence, which they recorded for the upcoming LP.

So far, however, Mii and Kei have succeeded in every task given them by their Japanese promoters, Trust and Conscious Music Co., a firm their earnings pulled out of debt.

The pair's earnings aren't revealed but they acknowledge that if their takings are added together, they probably would outstrip those of any other Japanese performer.

The New Canadian
Established in 1939
Second Class mail No. 00366
A member of Ethnic Press Association of Ontario and Canada Federation
Published on Tuesdays and Fridays
T. UMEZUKI PUBLISHER
K.C. TSUMURA
English Section Editor
KEN MORI
Japanese Section Editor
479 Queen Street West, Toronto, Ont. M5V 2A9
PHONE 366-5005

CLASSIFIED

Help Wanted

EXPERIENCED typist-clerk for invoicing and assorted duties. Apply in person, Clairmont Plastics, phone 366-8676, Terry Nakamura (Toronto).

Business For Sale

COFFEE shop (store) for sale. Reason: owner's illness. Queen and Spadina. Call day 363-7676, after 7 p.m. 469-4706.

Demo. . .

Cont. from Page 1

the Toronto branch of the Bekke Fujima Ryu School. Kabuki is an extremely varied art encompassing various other Japanese arts from dancing and tea ceremony to calligraphy and painting. — ANNEX

DUNDAS UNION STORE
OPEN SUNDAY
— 10 A.M. TO 6 P.M. —
173 DUNDAS STREET WEST, TORONTO
364-7692
ONE HOUR FREE PARKING FOR OUR CUSTOMERS, AT JOY LOY PARKING LOT (SOUTH OF LICHEE GARDENS)

SMALL SHOE SIZES
LATEST STYLES ALL HEEL HEIGHTS
LADIES 2 and up MENS 4 and up
MEDIUM & WIDE FITTINGS
ALBERT'S SHOE STORE
1328 Queen St. West
Phone 531-1931 Toronto

TIMES SQUARE TRAVEL CENTRE LTD
672 No. 3 Rd., Richmond, B.C. Phone 273-5696
1157 Melville St., Vancouver, B.C. Phone 681-7251
Weekly Group To Japan By Japan Air Lines and C.P. AIR is now available
For More Information Concerning All Your Travel Needs, Please Contact us as Soon As Possible .
We Will Be Happy To Serve You.
Please contact us.
For information concerning all your Travel needs,
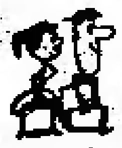
THE PLACE TO START YOUR HAPPY HOLIDAY

RESERVATIONS ACCEPTED FOR MOTHER'S DAY
We are open on Mother's Day, Sunday, May 13th 1979 from 5 p.m. to 10 p.m. Please make reservations early.
MASA RESTAURANT 863-9519
MICHI RESTAURANT 924-1303

OSCAR'S
SKI
ALPINE X-COUNTRY
1201 Boor St. W.
Toronto, Ont. 532-4267

Alcan Building Products Authorized Dealer
"MISTER ALUMINUM"
INSTALLATIONS
Metro Toronto License B1971
Member of Better Business Bureau
• EAVESTROUGH, Continuous lengths
• SOFFIT & FASCIA, for roof overhang
• SIDING • SHUTTERS
• STORM DOORS & WINDOWS
755-6505
Proprietor: Masao Aida

Low Low Prices On New Color TV's
Stereo's, Microwave Ovens, Video Cassette Recorders, and TV Converters
Admiral, Lloyds, Panasonic, Quasar, Toshiba, Zenith,
SHIG'S T.V. Sales & Service
Member MTTSA
Fast T.V. Service
741-4236
2625 Islington Ave. (At Albion)
Shig Aoki Prop.

Itoki
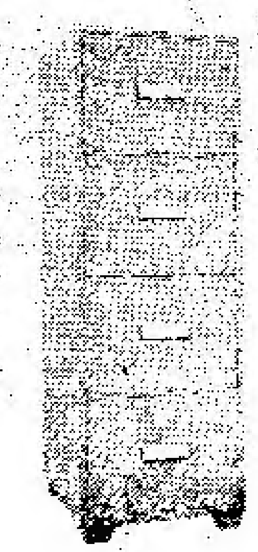
Gold Seal Fireproof Safes — Burglar Proof Safes
Class U.L. Standard TRTL - 60 — For Business Or Home — various Models & Sizes — Fireproof Filing Cabinet
IMMEDIATE DELIVERY
625-3890
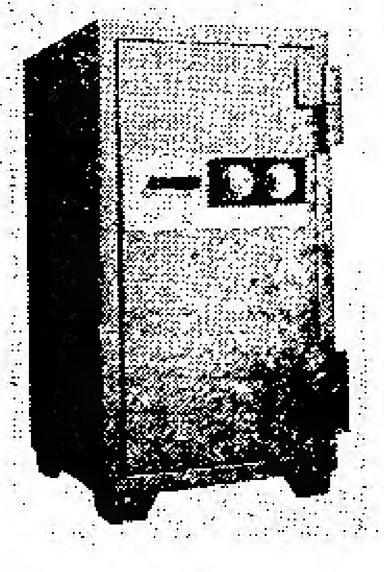
NICAN TRADING CO. LTD.
3225 Lenworth Drive, Mississauga, Ont.
(416) 625-3890
1010 Mainland Street, Vancouver, B.C.
(604) 688-9857

PRINCESS BALL

Miss Tokyo Contest

Caravan '79

SATURDAY, APRIL 21, 1979

8:00 p.m. — 1:00 a.m.

Music by — PETER RANDELL
Entertainment — Disco Roller Skaters
Door Prizes - Bar Facilities - Refreshments — $6.00

JCC Centre, 123 Wynford Dr., Don Mills Ont.

Do You Need to Drink a Lot of Water?

Or do you have to buy mineral water every day? Then why don't you try our mineral ores with rare earth to make it at your own home!

Are You in Need to go to a HOT SPRING or SPA Away From Home?

Then why not try our portable Rodan hot spring for home use. You can enjoy the same effectiveness any time at your convenience.

It Sure Pays in the Long Run.

INTERMESH

145 MARLEE AVE., TORONTO. TEL. 783-7335
Agent For Vancouver District.
Forest Co. — (Yoshi Mori)
512 Woodland Drive — Tel. 254-2724

FURUYA 460 Dundas St. W. Toronto 2B, Ont.

TRAVEL SERVICE 363-0655

* Group Departures to Japan by Japan Air Lines & CP Air.

* Escorted Group to Hawaii — July '79. Call us for details.

* Tired of the Cold Weather? Call us today for reservation to the Sun.

* For travel anywhere in the world.

Contact: 363-0655.

BOOKS OF INTEREST TO JAPANESE CANADIANS

JAPANESE CANADIAN HISTORY
"THE ENEMY THAT NEVER WAS"
by Ken Adachi $15.00 (Postage 50 Cents)

A BIOGRAPHY OF ISSEI PIONEER, RYUICHI YOSHIDA,
"A Man of Our Times" by Rolf Knight and Maya Koizumi,
$4.00 (Paper back with postage)

SUKIYAKI Japanese Cookbook
for Cosmopolitan Gourmets
60 Favourite Japanese Recipes
$2.00 postage included

A CHILD IN PRISON CAMP
By SHIZUE TAKASHIMA
$4.00 + 25c POSTAGE

The New Canadian

479 QUEEN STREET WEST,
TORONTO, ONT. M5V-2A9

We Need Your Subscription!

The chill of 1942

By SACHI SEKO

I remember the night I met Robbie. My husband called from the office, saying he was bringing Robbie home for a drink. "You'll like him. He's interesting and witty. And he's a student of Japanese culture."

Robbie was all, slender and attractive. The smile and voice and eye contact conveyed the correct measure of sincerity which all successful young men of that period cultivated. There was nothing offensive about him.

So I don't know what made me pretend I spoke little English. Using my fingers, I explained that I had only been in this country for a few years. And then I jabbered away in Japanese. It was a peculiar conversation. I passed the drinks and hors d'oeuvres with exaggerated motions of remembered Japanese formality. The utter epitome of abominable female servitude. There was devilish satisfaction in my performance. Everyone should show their horns occasionally. The caprice came to an abrupt end when Robbie said, "Knock it off. I know all about you. You were born in Los Angeles."

Robbie eventually moved to this city. We became acquainted with his family, did social things together. I'll never forget the first time his entire family came for dinner. Robbie called and asked whether his daughter, Sally, who was about five years old at that time, could come in Japanese attire. He explained that they had dined at the Mikado, one of this city's finest restaurants. Sally was so impressed with the waitresses in their native costumes that she decided that night to become Japanese. So they had rounded up a kimono, slippers and accessories. Would I play along with the game?

No problem, I assured Robbie. One little girl's fantasy was mild compared to the delusions and illusions of the many screwballs I have humored in my time. On the appointed evening, I explained the situation to my son. "Don't laugh," I warned, as the doorbell

CONT. ON P. 4

CARD OF THANKS

We wish to express our sincere thanks to our many relatives and friends for their acts of kindness, sympathy, comfort and the beautiful floral offerings during the recent bereavement of a dear husband and father, Saburo Kubota.

Mrs. Ester Kubota
Cashie Kubota
Roy and Miyo Kubota
George and Bye Kubota
Tammy and Mitsuye Kubota
Ken and Mitsuyo Kubota
and families.

CARD OF THANKS

The family of the late Masu Yoshida wish to express their sincere "Thank You" for the beautiful flowers, koden, telegrams and kind words of comfort during their recent bereavement. The many acts of kindnesses extended to their late mother during her many years of ill health are, also, very deeply appreciated.

Mr. & Mrs. Charles M. Yoshida, Agincourt, Ont.
Mr. and Mrs. Shigekazu Fukuhara, Vancouver, B.C.
Mr. and Mrs. John S. Nagata, Burnaby B.C.

SAY IT
WITH FLOWERS
SHARON'S FLORIST
942 PAPE AVE.
TORONTO, ONT.
TEL: 425-2122
City wide delivery
Peter Sasaki

JUNN KASHINO
AND ASSOCIATES
CHARTERED ACCOUNTANTS
523 THE QUEENSWAY
TORONTO, ONT. M8Y 1J7
PHONE 255-7341

JNT Auto Service
42 PARLIAMENT ST.
AT FRONT ST.
TORONTO, ONT. M5A 2Y4
Tel. 362-5094 - 362-0218
OPERATED BY
NAMIKI & TANOUYE

Buy and Sell Your Home
Through
TOM OMURA
MELL REAL ESTATE Ltd.
2008 Lawrence Ave. East
Scarboro, Ont.
757-5184

CARD OF THANKS

We wish to express our sincere thanks to our many relatives and friends for their acts of kindness, sympathy, comfort and the beautiful floral offerings during the recent bereavement of a dear Mother and Grandmother, Tome Kondo.

Mr. and Mrs. Sam Kondo
Haruko Kondo
Mr. and Mrs. George Yano
Mr. and Mrs. Tad Miura
and grandchildren

BARBARA'S Flower Shop
BARBARA NIKAIDO
1232 Danforth Ave.
Toronto, Ontario M4J 1M6
Tel. (416) 465-9939

HYLAND FLOWERS
proprietor
JON ONODERA
489-4654 (Business) — 481-8805 (Residence)
540 Eglinton Ave. W.
Toronto

Agincourt Roofing Limited
40 Melford Drive, Unit 1
Scarborough, Ontario
M1B 2G2 298-3333
KEN MURATA
Home: 291-0952

JAPANESE
RESTAURANT
"MICHI"
459 Church St.
Phone 924-1303
THE NEW RESTAURANT
"MASA"
At 195 RICHMOND ST. W.
TORONTO, PHONE 863-9519

KIMURA, CADSBY & TAYLOR
Barristers & Solicitors
1501 ELLESMERE RD.
Scarborough, Ontario
Telephone: 431-1500
155 MAIN ST. W.
Stouffville, Ontario
Telephone: 294.6393

The legend of writer Yukio Mishima & his ritual seppuku continues to grow

By DONALD RICHIE

The legend of Yukio Mishima continues and grows The 1970 suicide endowed him with a mythic status and yet both curiosity and our romantic imagination remain unsatisfied. He has become our Byron — with much of the same mystery, much of the same sense of hidden depths, and much of the same bad writing.

A book which exhibits all three qualities has recently appeared locally in paper. This is the Tuttle edition of the original Orian (1978) publication of Kathryn Sparling's translation of the 1976 Hagakure Nymon — here somewhat dressed up as Yükio Mishima on Hagakure: The Samurai Ethic and Modern Japan (Tuttle, 1978, pp. 166, Y800).

Here is the famous apologia for what was to occur three years later, one in which the most off-repeated of the various maxims is the now well known "I found That the Way of the Samurai Is Death."

The man who made this discovery was Jocho Yamamoto who retired from the world and lived to a ripe old age, his words taken down by a disciple around 1710 and consequently published as Recorded Words of the Hagakure Master.

The young Mishima discovered this book very early in his life and his devotion to it continued to the end. Hence, in 1976, he decided to publish a new edition of it in which he not only wrote the introduction but also provided full commentary on all of those texts he had selected for inclusion.

Jocho defined his Way of the Samurai in this fashion: "Depending upon circumstances, he may win or lose. But avoiding dishonor is quite a separate consideration from winning and losing. To avoid dishonor he must die." Mishima, with his much written-about ideal of Purity, was also considerably taken with ideas on Honor and Dishonor. The idea of an honorable death and a pure death occurs in many of his writings. It seems to have been, however, mainly a matter of appearance. Mishima says as much when he writes: "Cowardly words make the heart itself cowardly, and being regarded as a coward by others is the same as being a coward." In other words, if others think something about you, it is true. Here is Appearance with a capital A.

But before whom does one then thus appear? One's friends, one's countrymen, the world? No. Jocho is certain on this point. In talking about the need for a samurai always to look his best he writes: "One may be run through at any moment in vigorous battle; to die having neglected one's personal grooming is to reveal a general sloppiness of habit, to be despised and mocked by the enemy."

There we have it — the Enemy. Jocho in the early 18th century may have known all about enemies, — merely, at best, those who mildly disliked him. Without constant contradiction, the Way of the Samurai is difficult indeed.

Consequently, Mishima (and it is he who makes this recounting of the Hagakure so personal, not me) had to cast about for other reasons for the necessary Death. One is this: "To the man of action, life frequently appears as a circle to be completed by the addition of one last point. . . The greatest calamity for the man of action is that he fail to die even after that last unmistakable point has been added." Another is this, quoted with apparent approval from Jocho himself: "If your name means nothing to the world whether you live or die, it is better to live." Therefore, if you are famous. . .

That Mishima saw himself as a man of action is apparent and his efforts to make this real — his toy soldiers, his Sun and Steel protestations, the hopefully political overtones of his final scene — are very touching. But the action-filled Samurai must have his Foe and Mishima did not have one. Perhaps for that reason he had to construct one. He had few choices but seems to have settled for Modern Japan.

Modern Japan was certainly the audience — it was to it that these annotations on the Hagakure were aimed, and it was those eyes before which Mishima was not to be "despised and mocked," was to prove that he was not "cowardly," and it was in front of these that he was to perform the act which was intended, at least partially, to indicate that he had avoided "dishonor."

This curious book, then, while it does not explain Mishima to any full extent, gives some insight into his manner of thinking. Certainly Jocho's Hagakure was seminal to his thought and without it his life might well have been different. Or perhaps some other justification — there must have been many books like Jocho's (all aiming to explain and uphold a political status quo) in Tokugawa Japan — would have been found.

Certainly Mishima's Hagakure is a major addition to the myth. Despite the fact that the tone when not Quixotic is absurd (I was constantly reminded of Lord Chesterfield's letters to his son: A Gentleman May Smile. But Never Laugh), or perhaps even because of this quality, the legend has been enriched. Mishima represents, as he perhaps intended, a mystery, an enigma, and a rebuke. As long as we take seriously those things for which he finally stood the mystery can only deepen and the legend grow.

The chill

(Cont. from Page 3)

rang.

He didn't. Instead, he shouted, "Hey, dig that crazy costume." But Sally had a fine evening. Shuffling her slippers, eyes squeezed into a simulation of slits, bowing continuously, she helped serve dessert from a lacquered tray.

I suspect persons, including Japanese Americans, who profess being into Japanese culture, too often, the perspective is superficial, lacking scholarly foundation. And I further admit an instinctive, perhaps defensive, probe for any suggestion of patronage.

Robbie was different in that respect. He had done his homework. Knowing myself to be inadequate for his thoughtful inquiries, I referred him to my mother. They became good friends, saw each other often. It was our relationship that bothered Robbie. He asked my husband why I didn't like him very much. I remember answering, "Maybe he tries too hard to win me over."

After Robbie and his family moved to Seattle, we exchanged a few notes. But most of our communication was through the grapevine. We learned about his cancer. How he scheduled his chemotherapy treatments so he would be sick over the week-ends, well enough to report for work on Monday. Friends and associates spoke admiringly of his attitude. Robbie stories and jokes were repeated with same zest. Underlined with an unspoken sadness that death would soon take teller.

Last summer, a phone call from Los Angeles. From the noises in the back ground, I guessed it was one of those happy convention calls, where friends gang up on you. And then someone said, "I have a friend here who wants to talk to you." Who? Robbie. More than ten years had passed since our last conversation.

"How are you doing?" I asked. "We know about the cancer." And, "You surprise me. I didn't think you had that kind of courage." He laughed, said he was glad I hadn't changed at all. We talked about our families. He assured me that Sally was as beautiful as I imagined, already in high school. Then someone else yelled that it was his turn to talk. "See you," Robbie said.

He died a few weeks ago, word coming quickly. His death disturbed me. Not the fact of death itself. But the unfinished business between us. The reason I could not accept his gift of friendship.

It happened early in our encounter. One night, talk got around to the Evacuation. I was working on some research, had volumes strewn in the study. Picking up a book, Robbie said, "I remember being a kid when all this happened. I thought that all of you should have been rounded up, killed by gunfire."

An unreasonable anger overwhelmed me. My hands turned cold. "You really believed that?" I asked.

"I did. It was all so wrong. But that was 1942, a different time." He rubbed my shoulder in a comforting gesture. I pulled away, the damage had been done. Perhaps I wanted him to repudiate the truth, to tell sympathetic lies. I was temporarily senseless. Maybe it was the wrong timing. I was then reviewing at a steady pace, for weeks and months, every volume related to the concentration camp experience that I possessed.

It is possible that somewhere during the process, I had hurtled myself backward to a generation past. And so I bore a grudge against the Robbie I never knew, who as a child believed that we should have been gunned down. I held him responsible for the myopia of a time long past. And forever forfeited what could have been in the present.

INSURANCE
Gertrude Urabe
272 LAWRENCE AVE. W.
SUITE 103,
TORONTO, ONT. M5M 4M1
PHONE 783-8422
Home 449-9293

Nikko
japanese restaurant/tavern
Reservations: 366-2164
SEVEN DAYS A WEEK
460 Dundas St. West,
Toronto, Ont.

YOUR BLOOD
the greatest gift of all

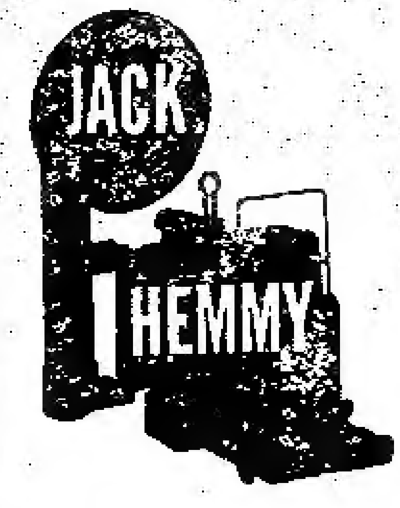

PHONE
362-5311

燃える秋（一）

五木寛之

桐生亜希（きりうあき）が、その青年をはじめて見かけたのは、新町通りの祇園祭り宵山（よいやま）の雑踏のなかでだった。

その年の夏、二十七歳になった亜希は、ひとりで京都へ三日間の小旅行に出かけた。この時期の京都へは全国からおびただしい数の観光客が押し寄せてくる。だが、グラフィック・デイザイナーである彼女は祭りを見物にやってきたのではなかった。

亜希は、ある決心をするために東京を離れたのだった。行先はどこでもよかった。たまたま京都の岡崎に亜希の友人である夏澤揺子（なつざわようこ）が小さなマンションを借りていて彼女が夏のあいだ信州へ避暑に出かける自分の部屋を自由に使っていいと申出てくれたのである。

祇園祭の真最中で、混雑することが目に見えている京都を訪れることにしたのは、そのためだった。

亜希は七月十六日の午後新幹線で京都駅に着いた。それは祇園祭の宵山の日だった。彼女はタクシー乗場の行列を見て車をあきらめ市電を利用して友人の部屋のある岡崎へ行った。そのマンションは、丸太町通りからハンディクラフト・センターの角を右に折れ、京都会館へ抜ける道路の右側にあった。目的の建物に着くと、彼女は管理人の婦人に挨拶し、五階の教えられた部屋のドアをあけた。

人気のない室内には京都盆地の熱気が充満していた。亜希は揺子が残してくれていたメモ帳の指示にしたがってクーラーの電源を差しこみ、給湯のコックを開いた。メモ帳の最後に、走り書きのメッセージを彼女は読んだ。

『寝室だけは鍵をかけて行きます。寝る時は奥の和室をお使いあれ。おふとん出してあります。あとは御自由に。祭りの晩に、いい青年でも引っかけて連れ込むぐらいの勇気を出してちょうだい。とにかく、あの男とは別れたほうがいいと、わたしの裕くんも言ってました。人に忠告なんかできる立場じゃないけど、他人のことはよくわかるもんね。何かあったら、たで科観光ホテルへ電話をください。では。』

では、か、と、亜希はつぶやき、メモ用紙をたたんだ。それからひんやりしたクーラーの冷気に髪をなぶらせながら、窓の外を眺めた。正面に豊かな水量の疎水がエル字型に折れて流れやや左手に京都会館のなだらかな屋根の傾斜が見えたその屋根に重なって紫色の小高い森が横にのびている中腹に見える白い建物は都ホテルらしかった。道路を隔てて音楽大學の古風な木造の建物も眺められた。本格的な夏の始まりを告げる祇園祭のクライマックスを明日にひかえて、この古い都市は午後の日差の中にゆらゆらと揺れているように思われた。

『自分のことはわからないが、他人のことはよくわかるなんて嘘だ』

と、亜希は考えた。彼女はそのとき、急に軽い目まいを感じた。そして白いシャギーのじゅうたんの上に膝を抱えて倒れこんだ。

では、と、彼女はもう一度、声に出さずにつぶやいた。ではひとつ、おおせの通り、若い引き緊った体をした青年でもくわえ込んでお見せしましょうか。

トロントの中心街
ブロワとヤング街近く
■日本料理一切■
皆さまのご来店をお待ち致しております。
レストラン"富士"
ヤング街七六九番（地下鉄ブロワ驛前）
電話（九二三）七一〇二一三
（裏に駐車場があります）

辯護士 鬼塚敏三
クインズ・カウンセル
425 University Ave.
Suite 615,
Toronto, Ont.
Phone 598-2002
Home 493-2457
▲一切の法律事務におうじますから御相談下さい

アール・エリオット葬儀社
ドーバコート街七五一
（ブロア街の直ぐ南）
Earle Elliott Funeral Homes
715 Dovercourt Rd., Toronto
Phone LE. 2-3301
トロント市ではサービスで知られています

住宅売買 一切ご用
エム・ジー・エム会社
ミツツ・クロダをお呼び下さい。住宅売買一切のお世話を致します。
電話二六七ー一一七九
自宅二六一ー二五八一

住宅賣買
昼夜を問わず、住宅賣買について喜んでご相談に應じます
電話して下さい
堀ケン
PHONE 431-9191

保險一切
火災、盗難、病傷、住宅、自動車保険のご相談に應じます。
木下律
トロント市
電話 七五九ー二六三二
七五五ー七三一七

前原フード
パーティー、佛事用の鉢盛り合せ壽司のご注文を受けたまわります。
BUSINESS 368-2446,
RESIDENCE 533-7651

自動車の修理一切
各種自動車のリペア、チューンアップ、その他ご相談に應じます。
オイル・サービス・ステーション
共營者 並木、田上
JINT AUTO SERVICE,
42 Parliament Street,
at Front Street, Toronto
M5A 2Y4.
Tel. 362-5094, 362-0218

ご家族呼び寄せ團体便
TOKYO — TORONTO RETURN
TOKYO DEPARTURE; May 30, July 27
Aug. 1st, 1979
Return From Canada June 19, July 3rd
Aug. 14, Aug. 28, Sept. 11, 1979
◉バンクーバー サンフランシスコ ロス ホノルル滞在自由 ◉直行便はレービー 日航等のジャンボ ◉びっくりするほど經済的で快適な空の旅 ◉上記以外に行きも歸りも自由に日が選べます。◉カナダのどの都市からも参加できます。◉日本から呼寄せたい方日本へ安く歸りたい方は是非ご連絡を：
◉受付は毎日午後八時まで致しております。
係ー藤井 松本 柏田 たか子 スー
国際旅行社
TOKYO TOURS SERVICE
(416) 363-6363
137 Yonge St., Arcade Bldg. Ste, 253,
Toronto, Ont. M5C 1W6

OCS
●全国紙はもとより，業界紙・英字紙・スポーツ紙・雑誌・單行本・辞典・参考書等すべての出版物をお取り寄せ致します。
●約一週間で内地ベストセラーを貴方のお手元に。
●船便のサービスもございます。
●その他，印刷物・ビジネスレターを日本へお届け致します。
日本の新聞・雑誌・單行本はジェット空輸で速く一安く一確実なOCSのサービスで
OVERSEA COURIER SERVICE (Canada) Ltd.
222 NORTH QUEEN STREET
ETOBICOKE, ONT. M9C 4Y1
TEL: 626-2968
(SHERWAY GARDENの近くです。) 月ー金9:00-5:00

JAPANESE RESTAURANT
OSAKA HOUSE
12 Temperance St., Toronto
Tel. 368-2470 Licensed
おいしいと定評の日本料理店
お引立て願います。
大阪ハウス
安くておいしいすしの店をお試し下さい。（飲酒許可）
トロント市ベイ街とヤング街の中間
テンペランス街一二番地

◎日本のビデオ・テープがあります
演歌 メロドラマ レスリング他
くわしいことは左記にご連絡下さい。
TOM'S T.V. LTD. 2986 Nanaimo Street
Vancouver, B.C. V5N 5G3
TEL: 433-8221 433-8222 433-1722

エリートツアーズ旅行社
ELITE TOURS INTERNATIONAL INC.
LOBBY OF HOLIDAY INN — DOWNTOWN
89 CHESTNUT STREET
TORONTO, ONTARIO M5G 1R1
TEL: (416) 368-3026
エリート・ツアース旅行社
特別航空券一年間有効 往復 片道
□トロントーロスーシスコーホノルルー東京□
●ロス シスコ滞在自由
●毎週五便出發及び歸り自由決定
□トロント ー バンクーバー ー 東京□
●バンクーバー滞在自由
●毎週火，金曜日出發及び歸り自由決定
□トロントーロンドンーホンコンー東京□
●ロンドン ホンコン滞在自由
●毎週月，金曜日出發及び歸り自由決定

AUTHENTIC JAPANESE DISHES
'MICHI' RESTAURANT
459 CHURCH STREET, PHONE 924-1303
TORONTO, ONTARIO
"Masa" Restaurant
195 RICHMOND ST. WEST PHONE 863-9519
TORONTO, ONTARIO

日本料理
みち
◎みちレストラン
チャーチ街四五九
電話九二四ー一三〇三
◎まさレストラン
西リッチモンド街一九五
電話八六三ー九五一九
（日曜日は休み）

GINZA RESTAURANT
5130 Dundas Street West,
Islington, Ontario
Tel. 231-4000
銀座レストラン
すきやき、鉄板焼きその他日本食
◎毎月曜日だけは休み
ライセンス許可
電話 二三一ー四〇〇〇

保守 民主 両党主が攻撃
減らぬカナダの失業者數を

引きつづき地方遊説中のクラーク保守、ブロードベント新民主黨首は今度は、ホコさきをさきごろ發表のカナダ統計局の『二ヵ月連續失業率七・九%』問題に向け、『九七万六千人の職場の造成に完敗したツルドー政權』とコキおろし、息もつかず追及していた。

オンタリオ南部地區遊説中のクラーク黨首は『西、バンクーバーではすかしめ東トロントで憎まれ口を叩く、唯それのみに終始するツルドー首相の失業對策に對する硬化した對策は激しく非難されねばならない』と前置きし『モゲージ利息は税法ト當然、所得税控除の對象とすべきであり、それに見合う額で約四万五千戸の住宅と十万人の失業者救濟が可能となる』と保守黨の政策の一端をのぞかせながら話を進めていた。

一方、新民主黨のブロードベント黨首はノーヴァスコシア州シドニーで、黨の新雇用体型のイメージを述べ『この統計の示す數字はきわめてドラマチック。息が長かろうと短かかろうと、われわれの今必要なことは産業に腰をすえた數字と政策のみ』と政府の失業對策を厳しく攻撃していたのが目立った。

バスが轉落 死者四九人

〔ベナベンテ・スペイン〕先週末當市の一マイル西、オルビゴ川にバスが轉落、殘り九人は救助されたが、四九人は折からの豪雨で水かさの増した急流のため、全員絶望視されている。

その中には、イースター休日を利用して三人の先生に引率されたマドリドとトレドへ向うビゴの町の修学旅行中の児童五五人と運轉手が含まれている。

目撃者の話しではバスは橋梁手前の急カーブを切りそこねて路肩から轉落し濁流の中に急速に沈んでいったという。

紐育で女友達刺し殺す 日本人留學生が捕まる

〔ニューヨーク〕空手のブラックベルト保持者が愛人の女子學生をアパートの一室で刺し殺したかどで先週末逮捕された。犯人のモリ・ジュンタロウ(音譯・三二)は睡眠剤の飲み過ぎのモーロー狀態のままアパート付近のモテルで捕えられた。

調べによれば、愛人のコロンビア大女子學生シャイル・マコミックさん(二三・マサチューセッツ・アムハースト出身)とアパートで別れ話の末の口論となり嫉妬の結果、マコミックさんを幾度も刺し、傷つけたものとみられている。

遺体はウエストサイドのモリの部屋から發見されたが、被害者は胸部、首及び頭部を數度にわたって刺されていた。

井伊市長ら三十二名
十四日夜縣人らと親しく交歡

彦根の姉妹都市アナーバー市(ミシガン州)訪問と米加の旅(十二日間)で、来る五月十四日、一行三十二名がトロントを訪問する際滋賀縣人会主催で歓迎晩さん會を同夜五時半からサイウー茶樓(西ダンダス街一二四・三階)で催す。会費十二弗。參加希望者は直ちに申し込むこと。(廣告參照)なお一行の團員名簿は次の通り。

後藤五十八　林常治　中川久子　早崎ひさ　小田輝子　北村正一　西村直道　小林仁兵衛　川嶋治良　北村義英　森保之助　松本信男　八木原貞　秋山玲　加藤星三　山本忠男　笠原輝虎　加藤孝明　加藤みよ子　寺村兵次郎　森忠一　渡邊とも　川嶋千代野　木下左馬太　山川士郎　浦山輝之　堀部実　馬場友治郎　井伊直愛　他に随員二名(以上が彦根市在住者)　米田圭子(京都市)　田中静枝(坂田郡近江町)

なお、井伊市長は縣人會代表同伴十四日午後、ト市市長を表敬訪問の予定。

ト市「國語教室」便り
入學希望者を目下受付け中

トロント國語教室ではカナダのパブリックスクールと同じく、今年から春に入學を受け付けることになった。五月三十日まで毎土曜日正午まで國語教室で受け付けている。

また同教室ではヒューロン街公立學校内ジムネジアムで次の通り、日本語教育に関する講演会がある。△四月二十一日(土)午前十時半中島和子△四月二十八日午前十時半吉原作次郎△五月十二日午前十一時奥田和彦校長(廣告參照)

複合商品花盛り

このところ『複合商品』の花盛り。珍妙、ケッサクがどんどん生まれている。ラジオにカセットテープコーダーつき。これにプラス、テレビつき。おまけに時計つき…などは初期の話。

流行の電卓(計算機)にオルゴールで『エリーゼのために』など二曲のメロデーが鳴るものから、電卓にデジタル時計、ストップウオッチ、ライター、ラジオつき。

中でも電卓の横にソロバンつきなど日本で輕く二十万台を賣り上げたという。その他電氣カミソリとドライヤー、ラジオとカメラ、などなど、組合わせ商品のハンラン時代。

ドンミルス高校 佛教のサービス

ト市佛教會では始めての試みとして、ダーナ主催でいわゆるサバーブ・サービスというインフォーマルな形式でドンミルス高校で二十九日(日)夜七時半から約一時間半にわたって佛教の短かいサービスと、佛教についての質問に應えたりする。輕い茶菓も用意されている。場所はドンミルス・ロードとローレンス・イースト街角付近。一般の参加歡迎。

觀光業に有利

オ州の觀光事業に恩典となる施設及び内装改善と觀光客の止宿及び食事を與えるビジネスに對し來る四月十一日から來年三月三十一日まで小賣税を除外することになった。暫定的な措置だが、ホテル、モテル、レストラン、ホステル等にとって福音である。

松原氏の新著

京都版畫の第一流者として知られている松原なお子さんの新著『京都木彫り』の特別オートグラフが来る四月二十二日午後三時から四時までト市内デビッド・マービイン書店(マーカム街五九九)で行われる。なお松原さんの最近の版畫作品も展示される。

ト市日系野球 連盟の新役員

トロント日系人野球連盟の本年度役員は次の通り。なお、今年は六チームとなり始球式が五月六日午後一時にグリンウッド・パーク球場で行われる。

△會長　宮島幸男△副会長　岩井正三△書記　中村眞琴△会計　安村理△庶務　吉田賢一　松葉ラリー△連絡　中田トシ△顧問　三枝興一　南勝友

海外短信

◇東京で地價の高いところは新宿の伊勢丹付近。一坪が二万六千弗。住宅地では三番町の三千二百弗。

◇米國第二の都会シカゴに公選市長としては初めての女性市長ジェーン・バーン女史(四四・民主黨)が當選。

◇三十年間閉ざされていた廣東(廣州)と香港間の鉄道が先週開通した。

お知らせ

牛場日本政府代表は、四月二十六日エンパイヤ・クラブでの講演会のため来市される予定でしたが、同代表は情勢の變化により當地へお出でになれなくなりましたので、右本紙を借りてお知らせします。

在トロント 日本国總領事館

求人

セールスマン、セールスレディー。特に六月より九月まで働いて頂ける方を求めています。バンフ・レイク・ルイーズ店、バンフ店、ナイアガラ・フォールス店 電話(四一六)三五六一五五八〇(ナイアガラ)(四一六)三六四一五八八五(トロント)カナディアン・ファー・ショップ オブ齊藤

求人

自動車のボディ・ペインター、連絡は左記へ 会社七四九一二一九四 自宅七四二一六八二六

お知らせ

五月十三日(日)(母の日)は午後五時より十時まで營業いたします。お早目にご豫約いただけるようお願い申し上げます。

まさ レストラン 電話八六三一九五一九番

みち レストラン 電話九二一四一三〇三番

ヨーロッパ觀光團

□昨年大好評だったヨーロッパ觀光團を今年は春と秋の二回募集いたします。

□ロンドンよりオランダ、ドイツ、オーストリア、イタリー、モナコ、フランス、スイスをエアコン付きバスで廻る二十日間。ロンドンとパリの觀光に特に余裕をもたせた岩田獨自のプランです。

◇第一回　六月二十六日出發

◇第二回　九月七日出發

K. IWATA TRAVEL SERVICE LTD.
162 SPADINA AVENUE, TORONTO, ONT.
M5T 2C2 Phone (416) 869-1291

トロント岩田旅行社

KEN KUTSUKAKE TEL. 869-1291

ダンダス ユニオン店

ダンダスユニオン店では従前通り無料配達を次の通り致して居りますからお電話下さいます様お待ちして居ります。

市内　毎週一回

郊外　スカーボロ方面　隔週一回
　　　北部方面　隔週一回
　　　ミシサガ及びオークビル方面　隔週一回

親切、丁寧、毎日開店。安價な店。無料パーキング場をご利用下さい。

電話　三六四一七六九二　三六六一三六六三

DUNDAS UNION STORE, 573 Dundas Street West, Toronto
TEL. 366-3663 — 364-7692

呼び寄せ觀光團

大變お待せしましたが今年の呼び寄せ觀光團の詳細が決定しました。今年も皆様のお好きな日が選べるようになって居ります。

詳しい事は當社まで直接お問い合わせ下さい。すでに申し込みが殺到してありますので早めにお申し込み下さい。なお訪日觀光團も毎週二便(日本航空、シービー・エヤー)ございます。

本店　タイムスクエア旅行社
672 No. 3 Road, Richmond, B.C.
Telephone (604) 273-5696

支店　タイムスクエア旅行社
Branch Office — 1167 Melville St., Vancouver, B.C. 681-7251

櫻と楓と太平洋と (十一)

秋田安正

◇日本の鐵道◇…(三)

シンカンセン——新幹線はどうやら『国際語』として通用しはじめたようだ。いま、日本では東京—博多間の太平洋ベルト地帯の都市間を結んで、千二百キロメートルを十六両編成の列車が午前六時から絶え間なく走っているが、すでに、東京と大阪の間は飽和状態。もう一本の新幹線が必要になってきた。

新幹線には夜行列車がない。千二百キロメートルを六時間余でつっ走るから、朝、東京を出れば晝過ぎには博多に着く。また、夕方の五時に出ても、午前零時前には博多に着いてしまう。夜行列車の必要がないのだと、いうよりも、東京驛を出發する新幹線列車は最多客期には平均五分間隔で運轉される。最高時速二百五十キロメートルの列車が、こんなに走っていては、晝間に線路の補修をする時間がない。線路を點検し、補修し、車両を整備するのは夜しかない。夜は高速で走る列車の安全を確保するための時間なのだ。夜行列車を走らせようにも、その時間がないわけだ。

いま、この新幹線を日本列島の中に網目のように建設しよう、という計畫があり、一部はすでに建設にとりかかっている。さらに、新幹線ではスピードが足りない、と、リニアモーターカーの開發が手がけられ、すでに實驗線を走っている。これが完成すれば、東京—大阪間五百キロメートルは一時間、と、ほぼ航空機なみのスピードになる。それをカナダにあてはめると、西のバンクーバーから、東のハリファックスまで六千キロメートルを十二時間で走ることになる。いまの新幹線なら、ほぼ三十時間で結ぶ。カナダの人々にもそのスピードがおよそ理解してもらえることだろう。

だが、しかし。

カナダの人々が新幹線に乗りに日本へやって來たら、きっとがっかりするだろう。シーピー鐵道やシーエヌ鐵道の大陸横断列車は一日にたった一往復かもしれない。そして、車中での何泊かを必要とするだろう。だが、そこには、すばらしい車窓の景色がある。長旅をあきさせない食事やワインも用意され、ときには車中でゲームも楽しめよう。新幹線では、ほとんど、鉄道の旅らしい車窓の風景を楽しむことはできない。快適な寝台や食事、ワインをゆっくりと楽しむことはほとんど不可能だ。それはあまりにも事務的にすぎる。

數の子余談

イヤロー・ゴールド

今シーズン、バンクーバー島周邊や、北方漁業區域で獲れたヘレンの買い込み競爭は、漁者や業者にいわせると「全く氣違いじみて」いる。ヘレン一トンの公定價格は千二百弗であったが開漁週末には一擧にトン當り三千三百弗となり、それがあっという間にトン當り四千弗にまでジャンプし、業界關係者をビックリさせた。

トン當り四千弗というと一パウンドが二弗になる。大形ヘレンになると一パウンド三匹程度、そうすると一匹がまず七十仙以上になる。ある漁者はヘレンのシタガをつかみ、この一匹が七十仙だぞ、といった。ヘレンの半數はオスで數の子はないし、また未熟卵持ちもある。

現ナマ百弗札をたんまり握りしめてヘレンの現金買いが全く想像以上に活躍した。筆者の隣人、歐州系の漁者がヘレン漁から帰ってきたので『大儲けしたか』と聞くと、『自分はダメだった』という。

一トン四千弗もするというのにダメというのはどういうわけなのだ、と再び聞くと、四千弗ではない、テーブルの下の商談で一トン五千五百弗にまで暗値がついた、と告白した。信じられない事実なのだ。

このようにイヤロー・ゴールドといわれるヘレンの價格の暴騰には幾つの見方があるといわれる。一つは日本にある昨年のストック(數の子)が現地の大會社の工作で、できるだけ整理させたということ。またある加工會社に數の子を少しわけてくれないか、と依頼したところ、一パウンド三十五弗だといわれてビックリした。一トン七千弗になる勘定だ。これが箱詰にされて運賃をかけ、日本の仲買業者が儲けてお客さんの口に入る頃には一体いくらになるのだろうか。

こんな高價な物品を買って食わねばならない日本人なのだろうか。いくら圓高でフトコロはほくほくかも知れないが、安く口に入るものをわざわざ高く買って食うという氣持ちは我々にはわからない。考えてもわかるだろう。數年前まで、ヘレンは主に肥料とか魚油として漁獲され、食用には余り見向きもされなかったものだ。戦前、塩ヘレンの箱詰めが中國あたりに輸出されたこともあったが、その量といえば知れたものであった。

ビーシー州では伐木などによる被害のためオタワ漁業省と州山林省が對立して來ているし、山林從業勞組と漁者勞組が對立し、問題は尖鋭化している。ヘレン價格の暴騰は日本の商人の無法な商法による買い漁りが一つの原因であるという。(バン市、落水生)

これから人種偏見の事件は
單にレポートだけで終らずに
もっとそれ以上の手段がとれます

州司法省は人種偏見にからまる犯罪のギセイ者にアドバイスを與える新しい法律サービスを開設いたしました。この制度を用いるには三六六—三〇八〇番にお電話下さい。

警察が報告されている刑事犯の調査はしたが、まだ刑を課していない時——あなたがその事件を深く追及したいと希望した場合手助けとなるサービスです。

また、これは重要なことですこの制度はエマージェンシイ(緊急事態發生時の)サービスではありません。發生したトラブルは、先づ初めに警察の手で調べられたものであることである。

その罪の事実がいかにして訴えられ手續してきたかの經過を説明するとともに、あなたはこの刑事々件裁判制度(クリミナル・ジャスティス・サービス)にその相談を申入れることができるでしょう。

たとえ警察がまだ刑を課していなくとも、あなたはあなた自身の手で起訴することができることを忘れずに。

受付は毎月曜日から金曜日まで毎日午前九時から午後五時までです。

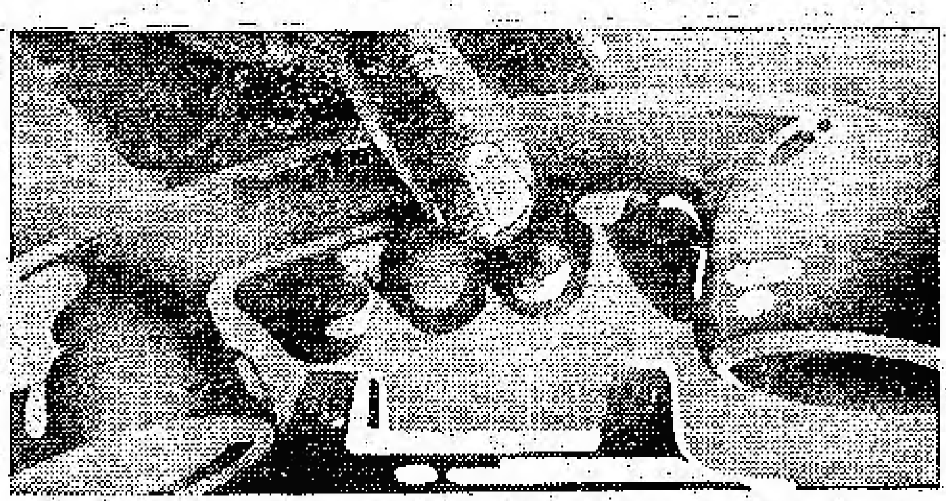

R. Roy McMurtry,
Attorney General

Ontario

梅丹 メイタン

梅干しが身体に良いということは御存知ですね。解毒・殺菌・血液浄化・老化を防ぎ美しい肌をつくる健康食品です。

梅丹・梅丹エキス・ドロップをとりながら今夏のスタミナをつくりましょう。

今日本・北米で再認識されている人氣の梅丹は最寄りの日系食料品店でお求め下さい。

ジャパン・フード

彦根市長 井伊氏一行歡迎会

主催 カナダ滋賀縣人会

彦根市長、井伊直愛氏ら一行三十二名が、彦根市の姉妹市アナーバー(ミシガン州)を親善訪問々機会に、滋賀縣出身者が最も多く在住し、日系カナダ人が活動しているトロントを來訪される日程がわかり、カナダ滋賀縣人会では次の通り一行の歡迎晩さん會を催し親しく交歡することになりました。何卒ご出席下さるようご案内申し上げます。

△日時 來る五月十四日(月)午後五時半からリフレシメント、食事六時半。
△場所 トロント市西ダンダス街一一二四、サイウー茶楼三階(借切り)
△会費 一人十二弗。五月十日までに左記何れかに申し込んで下さい。

石川(八二二—四六三八) 松山(二六六—九八一九) 北村(五三一—九八九八) 大橋(四二一—五九四〇)

日本の書籍が澤山入荷しました

ニューカナデアン

THE NEW CANADIAN
479 Queen St. W.
Toronto M5V 2A9
Tel. 366-5005

Second class mail number 0368

毎週火・金二回発行
購読料金 年十七弗(払) 半年十弗(前)
カナダ・トロント市 ニューカナデアン

七十一年前に入植した

日系の功績讃う

南ア州の荒地を開拓した 古い残存者らを厚く慰労

一九〇〇年ころ米国ユタ州からアルバータ州に移住したモルモン宗徒の一群がレイモンド村を建設し、ついで一九〇八年この地のナイト製糖会社付属農場に甜菜糖耕作労働者として入植してきたのがピーシー州から移動してきた日系人約百五十名だった。

その後会社は一九一五年解散したが、約五十余名の日系人は残って、広漠たる荒れ地の開墾に従事し始めた。この果てなき荒野に取り組んだ日系人の汗と涙の開拓の半世紀にわたる努力は見事実り、今日整理された美しい豊沃な畑が見渡す限り果てしなく空に連なっている。

そしてうまずたゆまぬこのような勤勉さと正義感が強くまじめな日系人の性格は隣人の好感を呼んで、戦前戦後を通じ、この地には排日的空気は全くみられず、日白人ががっしり手を取り合って今日にいたっている。

この日系人の努力と功労を賞讃して、アルバータ州政府と州民は戦前より、この地を『日系人定住の地』と指定し、レイモンド郊外の道路沿いにその『顕賞』を行い、このほど除幕式には政府代表ジョージ・タムソン氏臨席のもとに、日白人多数による盛大な式典が行われた。(既報)

さらに同地区の日系人はこのほど大石氏宅に於て、当時の一番古い残存者としての岩淺唯夫氏、弘中未亡人、岩淺未亡人の他、先輩を招いて懇ろに慰労するとともに先亡者追悼式を行った。

追悼式後、懇親会に移り、たくさんの余興や隠し藝がつぎつぎ披露され、一方では久しぶりの懇談に花が咲き、いつ果てるとも知らず和気あいあいのうちに進んでいった。当日会場には大きな花瓶の美しい水仙花の前に並んだ百余名(四分の三)の物故者の靈位は、この今日の盛大な日系人の活動に恰も微笑むかのようであった。

当日司会(松木)、挨拶(大石)、祝辞(窪田隆之、弘中魁助、坂友吉、岩淺伊都、唐木千秋、武田年子)敬称略。

カンパラに新政府設立

アミンの行方をさがす

〔カンパラ〕ウガンダの新政府の首都カンパラに先週末、タンザニア軍隊が無抵抗で入城、平静を保っていたウガンダ住民に対し、擴聲機は『ファシスト獨裁は終った』と報じた。ウガンダを脱出したウガンダ人でタンザニア軍に加わっている者の案内で、アンテビ空港を占領した。その際残黨ウガンダ守備軍の國外脱出を行うタイムを貸し、ほとんどが逃亡したのち、空港に進み入った。

カンパラに進み入ったタンザニア軍を迎えたウガンダ人たちは、政治犯をはじめ軽い犯罪のため逮捕されたウガンダ人たちが監禁されていた秘密警察本部に突入、各室内から數百個の惨死体をみつけた。逃亡に際して、これら監禁中のウガンダ人を大量殺害したものとみられている。なお、新政府はアミン前大統領の行方をさがし求めている。

生山氏の轉任説

保守黨の攻撃から遠ざかる

カナダ首相室で憲法問題のアドバイザーとなっている生山國人氏(前大蔵事務次官)が近日中にカナダ原子力公社総裁に転出するとのニュースが英字新聞に記事となって報じられた(既報)

ところが首相室では生山氏の転任は全く根拠のないことで、同氏を原子力公社の責任者に置いて、総選挙の結果、保守党が優勢となって政権を擔當することになれば、同党政府からするどい攻撃をうけることは必至とし、生山氏を安全な地点においてかばうため、この転任を中止したのだと政界筋ではもらしている。

約四百万弗盗む

警備の薄いオタワ郵便局から

〔オタワ〕当市内の郵便本局に去る日曜未明、強盗團が侵入し、マニーオーダー、現金、寳石類及び鋳造貨幣等合わせて約四百万弗を持ち逃げした。

強盗團は本局のかなり大きなビルに見張人一人が表口付近こ　るだけなのを幸いに、一個の錠だけをコジあけて局内に入り込み、悠々と時間をかけてかき集めたものを袋に入れ、大型トラックに積み込んで逃亡した、ことがわかった。

本局は去る土曜午後十一時半にロックアップされ、日曜午前七時半に局員が勤務しはじめて、始めて盗みがわかった。ピストル、ナイロン・マスク、その他が残し置かれてあったことから、プロの仕業だと警察ではみている。

この強盗事件に関し、郵政大臣は『警備が不十分という非難もあるが、予算の都合上、現在以上の警備は無理な話である』といっている。

ユーゴ大地震

死者三百人

〔ユーゴスラビア〕ユーゴ国アドリアチック海岸沿いの観光避寒地一帯の町や山

合意成る

日ソ共產黨

〔東京〕十五年間にわたる断絶を中止する日ソ共産党合意文書が先週日本共産党の記者会見で發表された。

日ソ両共産党の雪どけは既に本紙トピックにより報道したが今回の合意の内容は(一)かつての日共党員の行う活動は反動(二)ソ連はこれらと無関係(三)日共こそ日本を代表する政党(四)東京予備会談でのソ連代表の建設的態度を評価するの四点が主な内容。

ソ連側のねらいとするところは、明確に中国批判をする日共を通して、行き詰った米中日の對ソ包囲網にパイプを通したいのがねらいだが、むずかしい北方領土問題についても、日ソ両政府の対立に巻き込まれた日共にもその責任が問われることになった。

時限彈抱える

大湖汚染

米加両國の境界線にまたがる湖沼の水質を監視する両国合同委員會の両議長は今週、激しい語調で『米加両国がいますぐ、両国にまたがる大湖や湖水の汚染の擴大をチェックしないのであれば、オンタリオ湖とエリー湖を魚族資源と飲料水源とすることは永久に断念すべきである』と警告を發した。

両議長は『我々は時限爆弾を抱えているのだ。それを爆發から救うのは政府にかかっている』といっており、米加両国政府がハラを入れて国境大湖や湖水を汚染から守らなければ、将來これらの湖水は『死海』になることも明らかだとしている。

誘拐防止學校もでき

ボディガードが繁昌

最近のキドナッピングの頻發を反映してか、ボディガード屋さん大繁昌とは、頂けないニュースだが、こんどは『誘拐防止訓練學校』なる新顔が米国にお目見得した、(ヘラルド・トリビユーン紙)。

訓練學校のトニー・スコッティ校長さんによれば、誘拐の多いのは、車の乗り降りと車内が一番ねらわれるから運転手を充分訓練する必要があるという。

一週間で教えるカリキュラムは、爆弾から逃れるテクニック、防弾タイヤのつけ方、フルスピード逃走法、車のコースや時間の突然の變更方法など一通りの基本的なことがパッケージ・レッスンになっている。

カーレーサーだった校長はまた、『デラックスな車や重装備の車よりはなるべく目立ちにくい車』を選ぶことを奨励している。

米國民感情

〔シカゴ〕日本の機械工業連合会が市内五十人に電話インタビューした結果次のことがわかった。統計としての信頼度は低いが、日米通商に對する国民感情の一端がうかがえる。

①日本は不公正八二%(ダンピング、政府の補助金つき、米國の輸出に高関税だからなど)②米国の失業者は日本の輸入増加による七八%③安くて良質なら日本品八二% 米国政府、業者の對日攻撃がかなり浸透しているようだ。

カナダの造船所

建造ブームに

いまカナダのちょっとした造船所は平均三年分くらいの受注残をかかえている。二百カイリという新しい秩序で漁業王国日本をベーリング海やアラスカ湾でしめだし 日本に代って日本やヨーロッパ市場を押えるためには中、小型の漁船は何百隻あっても足りないーという幾分投機的要因も含む建造ブームのせいだ。

この事実を裏付けるように、昨年の日本の水産物輸入は二百カイリ以前の二倍以上の二八億ドル、サケ、ニシン、カズノコなどの北洋ものが多い。

女下着を利用の

麻薬團捕まる

〔ニューヨーク〕この一年間に中米の麻薬を下着にしのばせて密輸入していた女性ばかりの二十四人のグループが根こそぎ検挙された

一回五百ドルの報酬で下着に隠せるだけのコカインを街の女やウエトレス、女子高校生などを使って運ばせ今までに百万ドルの荒稼ぎ。検挙のきっかけは『カネになるトーレス(主犯の名)の観光旅行』の噂がひろまったことから。